

高梁

広報

たかはし

令和3年(2021)

3月

Vol.197

題字 山田方谷自筆書状より

## 思い出いっぱい！

### 今月の表紙

巨瀬幼稚園(巨瀬町)全園児7人のうち、4人が卒園し、春からは小学生になります。別れが近づく3月のある晴天の日、みんなで揃って散歩に出かけました。また楽しい思い出ができたね！

### 主な内容

- 新型コロナウイルス感染症に関するお知らせ(P2～)
- 職員給与の公表(P6～)
- お知らせ(P8～)
- 市民のページ(P26～)



# 新型コロナウイルスワクチン

## 接種についてのお知らせ

感染症対策室 ☎ 21・1180

新型コロナウイルスワクチンは、確保できる量に限りがあり、供給も順次行われる見込みであることから、次のスケジュールのとおり接種できるよう準備を進めています。ワクチンの供給量により、スケジュールが変更される可能性もあるため、市ウェブサイトなどで随時お知らせします。

### ワクチン接種の接種順位(予定)

※ワクチンの供給が遅れているため、2月号でお知らせしたスケジュールから変更になっています。また、接種順位の細分化など今後変更される場合があります。

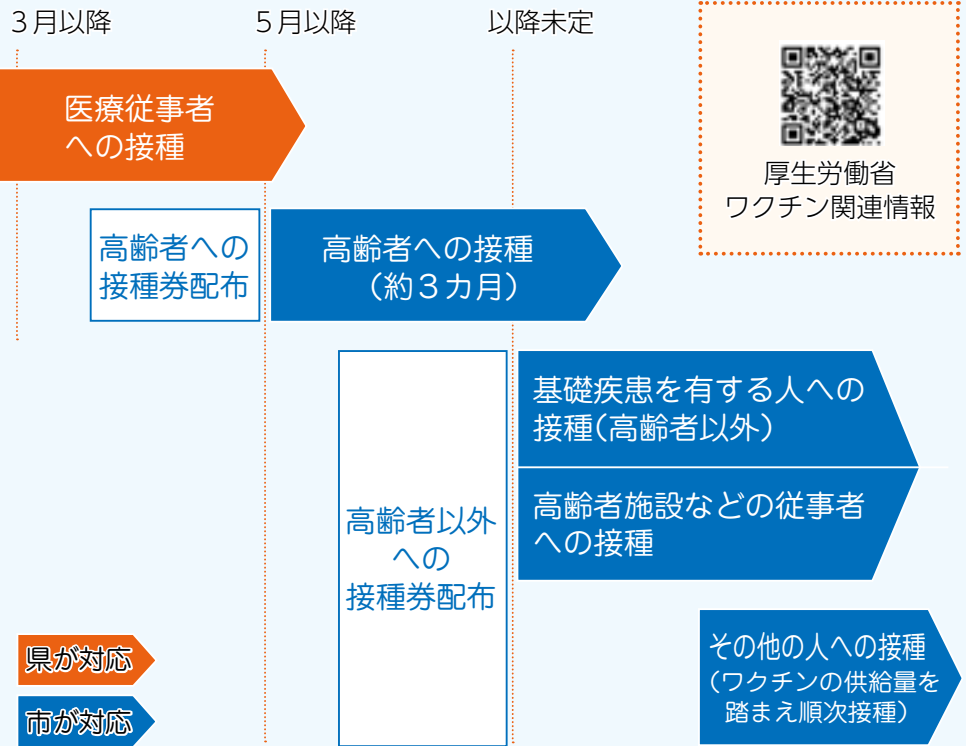

次の項目に当てはまる人は、新型コロナウイルスワクチン接種ができないか、あるいは注意が必要です。また、治療中の病気がある場合などは、必ず事前に、かかりつけの医師に接種を受けられるか確認しておきましょう。

### 予防接種を受けることができない人

- 発熱している人(原則37・5度以上。37・5度未満の場合でも、平時の体温と比べて発熱と判断される場合があります)
- 重い急性疾患にかかっている人
- ワクチンの成分に対して重度のアレルギー反応(アナフィラキシーなど)のある人
- 右記以外で、予防接種を受けることが不適当な状態にある人

### 予防接種を受けるに当たり注意が必要な人

- 抗凝固療法を受けている人、血小板減少症、または凝固障害のある人
  - 過去に免疫不全の診断を受けた人、近親者に先天性免疫不全症の人がいる人
  - 心臓、腎臓、肝臓、血液疾患や発育障害などの基礎疾患がある人
  - 過去に、予防接種を受けて2日以内に、発熱や全身性の発疹などアレルギーが疑われる症状が出たことがある人
  - 過去にけいれんを起こしたことがある人
  - 本ワクチン成分に対して、アレルギーが起る恐れがある人
- ※本剤には、これまでのワクチンでは使用されなかった添加剤が含まれています。
- 過去に薬剤でアレルギーや過敏反応を起こしたことがある人、また、妊娠中および妊娠している可能性がある人、授乳をしている人は、接種前の診察時に必ず医師へ伝えてください。

## ワクチン接種を受ける手順

※接種を想定しているワクチンは2回接種が必要です。(2回とも同じワクチンを接種する必要があります)

① 自宅(住民票所在地)に『接種券』・『予診票』が届く

※65歳以上の人には4月下旬以降に発送予定です。それ以外の人は未定です。

② 接種できる場所を確認し予約(予約がないと接種できません)

③ 『接種券』・『予診票』・『本人確認書類』を持って接種場所へ

ワクチン接種

※約3週間後に  
2回目の接種  
(初回接種と同じ手順)

### 接種を行う場所

●できるだけ、かかりつけ医での接種をお願いします。(市外の医療機関でも接種を受けることができます)

●かかりつけ医がない場合は、後日お知らせする医療機関や集団接種会場から選んで予約をし、接種を受けてください。

### 接種を受けた後の注意点

●ワクチンの接種後は、15分以上(過去にアナフィラキシーを含む重度のアレルギー症状を起こしたり、失神を起こしたり、気分が悪くなったりしたことなどがある人は30分以上)、接種を受けた施設でお待ちいただき、体調に異常を感じた場合には速やかに医師へ連絡してください。(急に起こる副反応に対応できません)

●注射した部分は清潔に保ってください。接種当日の入浴は問題ありませんが、注射した部分はこすらないようにしてください。また、当日の激しい運動は控えてください。

## 新型コロナワクチンについて知ってほしいこと

### 新型コロナワクチンは、発症を防ぐ効果が認められています。

今回新たに承認された新型コロナワクチンは、2回の接種によって、95%の有効性で、発熱やせきなどの症状が出ること(発症)を防ぐ効果が認められています。(インフルエンザワクチンの有効性は40~60%)

### 新型コロナワクチンは、あなた自身のためだけでなく、医療機関の負担を減らすための重要な手段にもなります。

新型コロナウイルスは、まだまだ未知のことがあります。このウイルスの感染により、国内では令和3年1月末までに6000人以上の人が亡くなり、3万人以上の人が入院されています。特効薬も開発中の段階です。

こうした中で、多くの人に接種を受けていただくことにより、重傷者や死亡者を減らし、医療機関の負担を減らすことが期待されています。

## 新型コロナワクチンについて知ってほしいこと

### どんなワクチンでも、副反応が起こる可能性があります。

一般的なワクチン接種後には、ワクチンが免疫をつけるための反応を起こすため、接種部位の痛み、発熱、頭痛などの「副反応」が生じる可能性があります。治療を要したり、障がいを残したりするほどの副反応は極めてまれであるものの、ゼロではありません。（予防接種による健康被害は救済制度の対象です）

今回新たに承認されたワクチンの国内治験では、ワクチンを2回接種後に接種部位の痛みは約80%、37.5度以上の発熱が約33%、疲労・倦怠感が約60%の人に認められています。

ワクチンに含まれる成分に対する重度のアレルギー反応であるアナフィラキシーの発生頻度は、市販後米国で100万人に5人程度と報告されています。日本での接種では、ワクチン接種後15～30分経過を見て、万が一アナフィラキシーが起きても医療従事者が必要な対応を行います。

### 新型コロナワクチンの承認後も、継続的に安全性を確認します。

アナフィラキシーや医師が予防接種と関連を疑う重篤<sup>じゅうとく</sup>な症状が発生した場合は、法に基づき報告を受け、専門家が評価します。こうした報告の中には、ワクチン接種後の持病悪化・死亡のように、ワクチンとの因果関係が直ちに評価できない事例も含まれますが、幅広く収集し、評価を行うこととしています。

加えて、1～2万人の先行接種者を含め、延べ300万人の人について、ワクチン接種後の症状などの調査を予定しています。

このように、ワクチンの安全性を継続して確認し、安全性に関する情報を提供していきます。

### ワクチンについて正しく知った上で、判断しましょう。

新型コロナワクチンを承認し、接種をお勧めするに当たって、国内外の数万人のデータから、発症予防効果などワクチン接種のメリットが、副反応というデメリットより大きいことを確認しています。国民の皆さんが納得して判断していただけるよう、国としても情報提供に努めていきます。

※この記事の内容は、今後見直される可能性があります。（令和3年2月19日・厚生労働省）

#### 高梁市

新型コロナワクチンコールセンター

☎0866-21-0211

午前8時30分～午後5時  
(土・日曜日、祝休日を除く)

- 接種スケジュールや接種方法の問い合わせ対応
- 接種券再発行の対応
- 記録確認、接種券発送後の集団接種分の予約受付

#### 岡山県

新型コロナワクチン専門相談センター

☎0120-701-327

午前9時～午後9時

- 医学的知見が必要となる専門的な問い合わせなどへの対応
- ☑️接種前における副反応への不安や、接種後に腫れが引かない場合の受診相談、など

#### 厚生労働省

新型コロナワクチンコールセンター

☎0120-761-770

午前9時～午後9時

- コロナワクチン施策の在り方などに関する問い合わせへの対応

## 生活・事業を支えるための支援一覧



支援制度  
(個人向け)



支援制度  
(事業者向け)

支援名	内容	問い合わせ
傷病手当金の支給 (国民健康保険・後期高齢者医療保険)	感染し、勤務ができなくなり給与を受けられなくなった人への手当金	健康づくり課(4月から介護医療連携課) ☎21-0258
住居確保給付金	住居を失うおそれのある人などへ家賃を支援	高梁市生活あんしんサポートセンター ☎22-9111
一時的な市営住宅の提供	感染症の影響による廃業・休業・解雇などで住居を失う、または失う恐れのある人へ、市営住宅を一時的に提供	都市整備課 ☎21-0237
市税の納税猶予	新型コロナウイルス感染症の影響で事業に著しい損失を受けるなど、一時的に市税などを納付することができない場合に納税を猶予	税務課 ☎21-0215
保険税・保険料の減免	国民健康保険税、介護保険料、後期高齢者医療保険料を減免	税務課 ☎21-0214 / 健康づくり課(4月から介護医療連携課) ☎(21)0258
年金保険料などの猶予	収入が減った人の国民年金の支払いを猶予	日本年金機構高梁年金事務所 ☎21-0570
緊急小口資金・総合支援資金	生活資金でお困りの人へ特例貸し付け	社会福祉協議会 ☎22-7243
持続化補助金	事業再開へ向けた投資をする小規模事業者へ最大150万円	高梁商工会議所 ☎22-2091 / 備北商工会 ☎42-2412
高梁市サテライトオフィス等整備事業費補助金	テレワークやオンライン会議など多様な働き方を可能にするサテライトオフィスを市内に整備する費用の補助	産業振興課 ☎21-0229
雇用調整助成金	雇用者の休業などに対する休業手当を助成	ハローワーク高梁 ☎22-2291
高梁市雇用安定助成金	雇用調整助成金の交付決定額の3%を市が追加助成	産業振興課 ☎21-0229
新型コロナウイルス感染症特別貸付／特別利子補給制度	運転資金や設備資金を実質無利子・無担保で融資するなど	日本政策金融公庫事業資金相談 ☎0120-154-505 / 中小企業融資・給付金相談窓口 ☎0570-783-183
セーフティネット保証4号(突発災害)・5号(業況悪化)・2条6項(危機関連)	運転資金や設備資金の融資認定	産業振興課 ☎21-0229

## 発熱や風邪の症状があるときは…「かかりつけ医」に相談！

風邪、インフルエンザ、そして新型コロナウイルス感染症の初期症状は、いずれも発熱や咳などです。こうした症状があるときは、職場や学校へは行かず、まずはかかりつけ医に相談しましょう。



### 発熱や咳などの症状が出た場合

#### かかりつけ医がない

県ウェブサイトで探す  
または  
受診相談センターに電話で相談



#### かかりつけ医がいる

#### かかりつけ医に相談

かかりつけ医が、県の「診療・検査医療機関」でない場合は、紹介してもらえます。

受診の際は、必ず電話予約をし、マスクを着用して、なるべく公共交通機関以外の方法で来院してください。また、付き添いはできるだけ少人数でお願いします。

新型コロナウイルス受診相談センター(備北保健所) ☎(21) 2836 平日午前9時～午後5時  
☎(22) 8098  
土・日曜日、祝休日の午前8時～午後6時は ☎086(226)7925 夜間は ☎086(226)7877 (受診案内のみ)  
☎086(226)7957 ☎086(225)7283



## 7. 職員手当の状況

### (1) 期末・勤勉手当

区 分	支 給 割 合 (月分)			
	令和元年度		令和2年度	
	期末手当	勤勉手当	期末手当	勤勉手当
6 月 期	1.30	0.925	1.30	0.95
12 月 期	1.30	0.975	1.25	0.95
計	2.60	1.90	2.55	1.90

※職制上の段階、職務の級等による加算措置…有

### (2) 時間外勤務手当 (令和元年度)

支 給 総 額	134,174 千円
職員 1 人 当 たり 支 給 年 額	287 千円

### (3) 退職手当 (令和元年度普通会計)

区 分	支 給 割 合 (月分)	
	自 己 都 合	早 期 ・ 定 年
勤 続 20 年	19.6695	24.586875
勤 続 25 年	28.0395	33.27075
勤 続 35 年	39.7575	47.709
最 高 限 度 額	47.709	47.709
1 人 当 たり 平 均 支 給 額	3,210 千円	17,797 千円

※支給割合は岡山県市町村総合事務組合の規定による（市長・副市長・教育長・特定任期付職員は除く）

### (4) 特殊勤務手当 (令和元年度)

区 分	全 職 種
職員全体に占める手当支給職員の割合	25.7%
支給対象職員 1 人 当 たり 平 均 支 給 年 額	351 千円
手 当 の 種 類 (手 当 数)	14
代表的な手当の名称など	救急業務、清掃作業、社会福祉事務、夜間看護業務

### (5) その他 (令和元年度)

扶養手当	配偶者、子どもなどの区分により扶養親族 1 人につき月額 6,500 円～ 10,000 円
住居手当	借家などに限り月額最高 27,000 円
通勤手当	〈交通機関利用職員〉 6 月定期相当額 (支給限度額 1 月 40,000 円× 6 ヵ月) 〈交通用具使用職員〉 通勤距離を基礎に積算した額 (支給限度額 1 月 30,000 円)

## 8. 特別職の報酬等の状況 (令和2年度)

区 分	給 料 ・ 報 酬 月 額	期 末 ・ 勤 勉 手 当 (月分)		
		6 月 期	12 月 期	計
市 長	830,000 円	1.925	1.875	3.80
副 市 長	670,000 円			
教 育 長	600,000 円	2.25	2.20	4.45

区 分	給 料 ・ 報 酬 月 額	期 末 手 当 (月分)		
		6 月 期	12 月 期	計
議 長	425,000 円	1.65	1.60	3.25
副 議 長	357,000 円			
議 員	342,000 円			

## 3. 勤務時間その他の勤務条件の状況

### 1. 職員の勤務時間 (標準的なもの: 月～金曜日)

勤 務 時 間	午前 8 時 30 分～午後 5 時 15 分
休 憩 時 間	正午～午後 1 時
1 週 間 当 たり の 勤 務 時 間	38 時 間 45 分

### 2. 年次有給休暇の平均取得状況 (令和2年)

平 均 取 得 日 数	8.9 日
取 得 率	23.9%

※取得率は、取得日数÷付与日数により算出

### 3. 育児休業の取得状況 (令和元年度) (単位: 人)

区 分	育 児 休 業 取 得 者 (うち前年度からの取得者)
男 性 職 員	2 (1)
女 性 職 員	32 (16)
計	34 (17)

## 4. 職員の分限および懲戒の状況

### 1. 分限処分の状況 (令和元年度) (単位: 人)

区 分	降 任	休 職	免 職	計
勤務実績が良くない場合	-	-	-	-
心身の故障の場合	-	7	-	7
職に必要な適格性を欠く場合	-	-	-	-
刑事事件に関し起訴された場合	-	-	-	-
計	-	7	-	7

### 2. 懲戒処分の状況 (令和元年度) (単位: 人)

区 分	戒 告	減 給	停 職	免 職	計
被 処 分 者 数	2	-	1	-	3

## 5. 早期退職募集制度に係る認定

### 1. 令和2年度早期退職募集制度における認定を受けた応募者数 (単位: 人)

応 募 者 数	5
---------	---

### 2. 募集期間

令和2年6月1日～7月10日

### 3. 応募対象職員

勤続 11 年以上かつ 45 歳以上の職員

### 4. 退職日

令和3年3月31日

※高梁市職員の定年前に退職する意思を有する職員の募集等に関する規則および令和2年度早期退職に係る募集実施要項により職員に周知・募集を実施。

# 市職員の給与などの状況を公表します

「高梁市人事行政の運営等の状況の公表に関する条例」に基づき、職員の任免と職員数、給与、勤務時間その他条件、分限・懲戒処分についてその概要を公表します。 ☎総務課 21-0205

## 1. 職員の任免および職員数に関する状況

### 1. 職員採用の状況 (H31.4.2 ~ R2.4.1) (単位:人)

区 分	採 用	退 職	計
一般行政職(保育士含む)	16	23	△7
技能労務職	0	1	△1
教 育 職	2	6	△4
消 防 職	6	3	3
医 療 職	9	7	2
企 業 職	6	4	2
計	39	44	△5

※採用には令和2年4月1日採用、高梁地域事務組合および岡山県教育委員会との異動を伴うものを含む

### 2. 職員数の推移 (単位:人)

年 度	平成25年度	平成26年度	平成27年度	平成28年度	平成29年度	平成30年度	令和元年度	令和2年度
職員数	647	641	635	644	645	654	641	636
対前年	△12	△6	△6	9	1	9	△13	△5

※地方公共団体定員管理調査より

### 3. 部門別職員数の状況 (単位:人)

部 門	職 員 数		対前年度増減数	令和2年度の主な増減理由	
	令和元年度	令和2年度			
一般行政	議 会	5	5	0	
	総 務	101	106	5	派遣再開
	税 務	18	18	0	
	農 水	31	29	△2	事務の統廃合
	商 工	7	8	1	体制強化
	土 木	40	36	△4	欠員不補充
	民 生	62	61	△1	組織の再編
	衛 生	34	30	△4	欠員不補充
	小計(A)	298	293	△5	
特別行政	教 育	115	113	△2	欠員不補充
	消 防	67	69	2	職員補充
	小計(B)	182	182	0	
普通会計(A)+(B)	480	475	△5		
公営企業等会計	病 院	93	95	2	職員補充
	水 道	11	11	0	
	下水道	6	6	0	
	その他	51	49	△2	欠員不補充
	小計(C)	161	161	0	
合 計 (A)+(B)+(C)	641	636	△5		

※職員数は一般職に属する職員の数で、地方公務員の身分を保有する休職者、派遣職員などを含む

※高梁地域事務組合派遣職員、岡山県農業共済組合派遣職員、再任用職員および会計年度任用職員は除く

### 4. 一般行政職の標準職務別職員数の状況(R2.4.1)

区 分	主事級	主任級	係長級	課長補佐級	課長級	次長級	部長級	計
職員数(人)	81	18	80	51	40	6	11	287
構成比(%)	28.2	6.3	27.9	17.8	13.9	2.1	3.8	100.0

※区分の欄は代表的な標準職務名

## 2. 職員の給与の状況

### 1. 人件費の状況 (令和元年度普通会計決算)

住民基本台帳人口 (R2.3.31)	29,744 人
歳 出 額 (A)	25,533,809 千円
実 質 収 支	704,986 千円
人 件 費 (B)	3,861,277 千円
人 件 費 率 (B) / (A)	15.1%

※人件費は、市長・議長などの給与・報酬を含む

### 2. 職員給与費の状況 (令和2年度普通会計当初予算)

職 員 数 (A)	490 人
給 料	1,816,237 千円
職 員 手 当	312,035 千円
期 末・勤 勉 手 当	724,209 千円
計 (B)	2,852,481 千円
1人当たりの給与費(B)/(A)	5,821 千円

※職員手当とは、扶養手当、通勤手当、時間外手当、管理職手当などの諸手当

### 3. 職員の平均給料月額および平均年齢の状況 (令和2年給与実態調査)

区 分	平均給料月額	平均年齢
一 般 行 政 職	326,800 円	43.4 歳

### 4. 職員の初任給の状況 (令和2年給与実態調査)

区 分	決定初任給	採用2年経過月給料額
一 般 行 政 職	大学卒	186,200 円
	高校卒	150,600 円
高 校 卒	158,900 円	

### 5. 職員の経験年数別、学歴別平均給料月額の状況 (令和2年給与実態調査)

区 分		経験年数 (年以上~年未満)		
		7~10年	15~20年	25~30年
一 般 行 政 職	大学卒	236,900 円	303,600 円	385,000 円
	高校卒	211,000 円	283,500 円	359,600 円

### 6. 一般行政職の給与水準

ラスパレス指数	平成26年	平成27年	平成28年	平成29年	平成30年	令和元年	令和2年
		97.2	98.0	97.7	97.5	98.3	98.2

※ラスパレス指数とは、国家公務員の給与水準を100として比較した指数

短歌

寒に入り草木も眠り春を待ち北風強く積る白雪

原田由きさん(高倉町飯部)

## 赤木五郎賞

故赤木五郎・元岡山大学学長の遺族からの寄付を基に、保健医療・福祉・環境分野で功績があった個人・団体を顕彰する「赤木五郎賞」の受賞者が決定しました。

健康づくり課 ☎21・0288

### 保健医療分野



生田真司さん  
(成羽病院医師)

平成6年から成羽町国民健康保険成羽病院(当時)に勤務し、救急指定病院の医師として26年間にわたり、小児医療の第一線で活躍を続けています。また、同病院が位置する成羽町と、川上町、備中町という広範な地域における貴重な小児科医として、乳幼児の健康診査、予防接種、成羽こども園の園医、成羽中学校の校医など、地域の小児医療に関する業務に尽力しています。

### 保健医療分野



生田夏実さん  
(藤本診療所院長)

平成2年から藤本診療所院長。乳幼児の健康診査や各種検診、予防接種をはじめ、発達障害や児童虐待への対応など、子育て支援にも取り組んでいます。また、高梁市介護認定審査会では認定審査業務に従事、さらに平成26年からは高梁医師会の理事として学校保健、感染症、予防接種を担当。小児から高齢者まで地域医療の充実発展に尽力しています。

### 福祉分野

#### 高梁市手話ボランティアの会



奥恵子会長

平成3年の設立以来、手話通訳による聴覚障がい者の生活支援、社会参加、生きがいづくりに尽力。施設慰問や高齢者・障がい者スポーツ大会への協力のほか、小・中学校、高校、地域のサロン、高齢者の通いの場などで出前講座を開催するなど、聴覚障がい者への理解と手話の普及および人材育成に取り組んでいます。

### 高梁市教育委員会教育長 スポーツ功績賞

スポーツ振興課 ☎21・0152

#### 第6回全日本選抜少年野球

U・12チャンピオン大会 優勝

#### 岡山県クラブ(岡山県選抜チーム)



高橋颯平さん  
(富家小学校6年)



平川翔大さん  
(津川小学校6年)

## 方谷賞

在学中の学業や文化・スポーツ活動、ボランティア活動、国際交流などの取り組みが優秀と認められた学生や団体を表彰する方谷賞の受賞者が決定しました。

秘書広報課 ☎21・0201

高梁高校

川上尚也さん(下谷町)

高梁城南高校

入江伸哉さん(倉敷市)

高梁日新高校

傍士貴衣さん(岡山市)

宇治高校

上田隼己さん(吉備中央町)

松山高校

井上文子さん(総社市)

順正高等看護福祉専門学校

ドアンティビクトウイさん(下町)

吉備国際大学

阿部実知さん(吉備中央町)

吉備国際大学

アンドリヤントさん(新町)





# スマホアプリ・コンビニで 市税や水道料金などの納付ができますようになります



市税や水道料金などについて、スマートフォン(スマホ)アプリを使っての納付、また、コンビニエンスストア(コンビニ)での納付が可能となります。ぜひご利用ください。(4月以降に発行される納付書分から)  
※これまでどおり金融機関、市役所、各地域局などでも納付できます。  
※スマホ納付には事前に各アプリのインストールが必要となります。

## スマホ・コンビニで納付できるもの

- 市・県民税(普通徴収)
- 固定資産税・都市計画税
- 軽自動車税
- 国民健康保険税(普通徴収)
- 介護保険料(普通徴収)
- 後期高齢者医療保険料(普通徴収)
- 保育園・こども園・幼稚園保育料  
(一時預かり・延長保育料を除く)
- 水道料金・下水道使用料
- 下水道受益者負担金・分担金

## 利用できる主なスマートフォンアプリの使用方法



※その他利用できるアプリなど、詳しくは納付書をご覧ください。

## コンビニ納付を利用できる主な店舗(県内)



※その他の利用可能な店舗など、詳しくは納付書をご覧ください。

## 納付書について



※バーコードが印刷されている納付書が利用できます。

## スマホ・コンビニで納付できない納付書

○納付書1枚の金額が30万円を超えるもの   ○バーコードが印刷されていないもの   ○金額を訂正したもの   ○破損や汚損によりバーコードが読み取れないもの   ○納期限を過ぎたもの

※納付書1枚の金額が5万円を超える水道料金・下水道使用料については、LINEPayでの支払いができません。

## その他の注意点

- 納付書は切り離さないでください。
- 市役所および各地域局、金融機関、コンビニなどでは、スマートフォンアプリ決済の対応を行いません。
- スマホ納付の場合は領収書が発行されません。アプリ内の「取引履歴」でご確認ください。
- 重複納付にご注意ください。(スマホ納付で支払い済みの納付書は使用しないでください)
- スマホ納付に手数料はかかりませんが、アプリ使用時の通信料は利用者負担となります。
- コンビニ納付の場合、領収書と併せてレシートも大切に保管してください。

問(市税、介護保険料について)税務課 ☎ 21-0215

(後期高齢者医療保険料について)健康づくり課 ☎ 21-0258 (4月1日(木)以降は介護医療連携課)

(保育園・こども園・幼稚園保育料について)こども未来課 ☎ 21-0264

(水道料金・下水道使用料について)上下水道課 ☎ 21-0242

(下水道受益者負担金・分担金について)上下水道課 ☎ 21-0244

## 市役所休日窓口を開設

年度の変わり目の市役所窓口の混雑状況を緩和するため、次の日程で休日窓口を開設します。

**開庁日** 3月28日(日)：市民課・

上下水道課・成羽地域局

**4月4日(日)：市民課**

**時間** 午前9時～午後3時

**受付内容** 住民異動届(転入・転出・転居など)・住民票・戸籍・印鑑登録証明書の交付、国民健康保険の加入喪失手続き、国民年金の手続き、マイナンバーカードの交付、水道の給水開始・停止の受け付け(水道関連は3月28日のみ)  
※マイナンバーカードの交付通知書に書いてある交付場所が受け取りたい場所と違う場合は、来庁する5日前までに市民課へ電話で予約をお願いします。

※広域交付住民票の交付はできません。また、国の機関や他市町村に確認が必要な業務については対応できない場合があります。

**市民課** ☎21・0252 / 上下水道課 ☎21・0242 / 成羽地域局

☎42・3211

## 引っ越しをしたら

### 住所の異動手続きを

入学・就職・転勤などで住所を異動する人は、市区町村の窓口で届け出を行ってください。住民票の住所の異動届(転出届・転入届・転居届など)は、国民健康保険および国民年金受給資格の確認や、選挙人名簿への登録などにつながる大切な手続きです。また、マイナンバーカードの住所なども正しい状態にしておきましょう。

届け出の際には、運転免許証、保険証などの本人確認書類や印鑑のほか、手続きによって必要なものを持参してください。

#### 転出前の市区町村で

転出届を提出し、転出証明書を受け取る

#### 転入先の市区町村で

転入した日から**14日以内**に転入届を提出(転出証明書を添えて)

※マイナンバーカードでの転出・転入もできます。

同一の市区町村内で転居する場合は**14日以内**に転居届を提出

**市民課** ☎21・0252 / 有漢地域局 ☎57・3200 / 成羽地域局 ☎42・

3211 / 川上地域局 ☎48・2200

／備中地域局 ☎45・2211

## 税の申告相談期間

### 4月15日まで延長

新型コロナウイルス感染症対策として、市民税・県民税・所得税の申告に関する相談会の期間を延長し、市役所で開催します。

申告が必要な人や必要なものについては、広報たかはし1月号に掲載していますので確認してください。その他不明な点がありましたらお問い合わせください。

**延長期間** 3月17日(水)～4月15日(木)の月曜日・金曜日

※ただし、3月31日(水)、4月1日(木)は実施しません。

**時間** 午前9時～午後3時(受け付けは午後2時30分まで)

**場所** 市役所1階市民ホール

**国税務課** ☎21・0214



## 市長と語ろう会

「市長と語ろう会」は、市長が市民の皆さんのところへ出向き、直接話し合う機会です。

まちづくりに参加したい、一緒に取り組みたいなど、これからのまちづくりの参考になるようなご意見やご提案、アイデアをお聞かせください。

**募集対象** 市内の10～20人程度の団体またはグループ

**申し込み** 希望日の2カ月前までに、秘書広報課へご連絡ください。

**開催日程・場所** 申込受付後、日程を調整して決定します。開催時間は、市役所開庁日の午前9時～午後9時で、所要時間は1団体あたり1時間30分までです。開催場所は申込者で確保し、参加者への周知を行ってください。

詳しくは、市ウェブサイトでご確認ください。

**秘書広報課**

☎21・0210



## 高梁川水系の洪水浸水想定区域図が公表

県が作成している、水防法に基づき指定した河川が洪水時に堤防決壊・氾濫した場合の「洪水浸水想定区域図」のうち、高梁川中上流部・成羽川の洪水浸水想定区域が公表されました。

今回公表された洪水浸水想定区域図は、予想雨量を想定し得る最大規模の降雨へ変更したものです。また、浸水が発生した場合の継続時間や洪水による家屋倒壊等氾濫想定区域も公表されています。区域図などは、岡山県ウェブサイト、または防災復興推進課でご覧いただけます。

なお、市では、見直しが行われた洪水浸水想定区域図や土砂災害警戒区域、避難場所などの情報を記載したハザードマップを令和3年度に作成する予定です。



☎防災復興推進課 ☎21・0246  
／岡山県河川課 ☎086・2267479

## 国民健康保険被保険者証などに「枝番」が表示されます

オンライン資格確認の開始に伴い、4月1日以降に新規発行する国民健康保険被保険者証などに、世帯単位の「記号」「番号」に加え個人を識別する「枝番」(2桁)が追加表示されます。

なお、現在お持ちの被保険者証などは引き続き使用できるため、再発行は行いません。また、医療機関などで枝番の記載がない被保険者証などを提示した場合でも枝番を尋ねられることはありません。  
☎健康づくり課 ☎21・0258 (4月1日(木)以降は介護医療連携課)

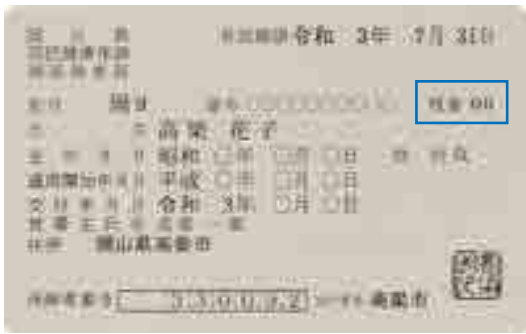

## 奨学金の貸付を行います

将来、社会に貢献する人材を育成することを目的に、奨学金の貸付けを行います。

**申請資格** 次の全てに該当する人  
①市内に本籍を有する人、または市内に引き続き5年以上住所を有する人で、高校生および大学などに在学する学生

②品行方正で学業成績優秀な人  
③身体、精神ともに健全で、成業の見込みのある人

**申請期間** 4月1日(木)～30日(金)  
**申請方法** 奨学金借入申請書に次の書類を添えて教育総務課へ提出してください。

- ① 学校長の推薦書(新1年生は出身校、そのほかの学年は在学校の推薦書)
- ② 住民票(世帯全員分)
- ③ 入学許可証の写し、または在学証明書
- ④ 同一生計世帯員の令和2年分の源泉徴収票、または確定申告書の写し

※申請書は教育総務課、各地域局に備えているほか、市ウェブサイトからダウンロードできます。

**貸付月額** 高校生1万8000円／

大学等学生4万4000円(無利子)  
**貸し付けの決定** 5月下旬に審査し決定します。(審査基準は世帯所得、学業成績など)

**貸付期間** 貸し付け決定年度の4月から当該学校卒業の月まで  
**定員** 高校生2人以内／大学等学生5人以内

**奨学金の返還** 卒業後満1年を経過した翌月から貸与を受けた月数の3倍に相当する期間中に返還

### 奨学金返還免除制度

この奨学金には、要件に該当する人を対象とした奨学金返還免除制度があります。

**対象** 次の全てに該当する奨学金返還中の人

- ① 平成31年4月1日以前から市内に住所を有し、実際に居住している人
  - ② 奨学金返還の滞納がなく、市税などを完納している人
- 免除額** 奨学金貸付額の12分の1を上限とし、毎年度決定します。

**免除期間** 4月から12カ月間  
**申請期間** 4月30日(金)まで

※免除申請は毎年度必要です。  
☎教育総務課 ☎21・1500

短歌

さんぽみらじゅうねんまえ  
散歩道 十年前わ 駆足が 今杖つきよちよち歩き

くまじと きんたろう  
熊本 金太郎さん(中井町西方)



## 犬・猫の飼い主の皆さんへ

犬・猫の飼育マナーに関する苦情や相談が市へ多く寄せられています。全ての人が動物好きとは限りません。一人一人が飼育マナーを守り、人と動物が住みやすい社会をつくっていきましょう。

① 飼い主のいない猫へ餌やりをするのであれば、責任を持って飼いまししょう。飼う覚悟がない無責任な餌やりはやめましょう。

② 交通事故や感染症などのトラブルを避けるためにも、猫はできる限り室内で飼育しましょう。

③ 飼い猫には首輪や迷子札を付け、保護されたときなどに飼い主がすぐ分かるようにしましょう。

④ 犬の放し飼いやリードを装着しない散歩は周囲の迷惑になるだけでなく、人を噛むなどの事故につながる恐れもあります。放し飼いをせず、散歩のときは必ずリードを装着しましょう。

⑤ 散歩中の犬のふんは、責任をもって持ち帰りましょう。猫のふん尿についても自宅で排泄する習慣をつけ、近所迷惑にならないよ

うに注意して飼育しましょう。

⑥ 犬や猫を飼うときは終生飼育するという責任を持ち、繁殖を望まないのであれば避妊・去勢手術を受けましょう。

環境課

☎ 21・0259



## 狂犬病予防注射は年1回

生後91日以上の飼犬は、生涯1回の登録と、毎年1回の狂犬病予防注射を受けることが義務付けられています。

狂犬病予防注射を市内各所で行いますので、最寄りの会場でご受けください。会場や日程は町内回覧と市ウェブサイトでお知らせし、登録している人には案内がきを送付します。なお、感染症予防のため、会場ではマスクを着用し、咳や発熱などの症状がある場合は来場をお控えください。

## 市の狂犬病予防注射料金

3200円（注射済票交付手数料550円を含む）

※未登録の場合は右の料金に加え登録料3000円が必要です。

## 市外で注射を受けた場合

市外の動物病院などで注射を受けた場合は、獣医師から発行された注射済票を市役所か各地域局へ提出し、注射済票の交付を受けてください。

環境課

☎ 21・0259



注射済票

## 固定資産税に係る

## 土地・家屋価格等の縦覧

期間 4月1日（木）～30日（金）の開庁日

場所 税務課、各地域局

縦覧できる人 固定資産税（土地・家屋）の納税者とその同居の親族、納税管理人など

必要なもの 運転免許証や健康保険証など本人確認ができるもの

※令和3年度は固定資産税の評価替えの年です。算定の基礎となる

土地・家屋の価格などは、4月中旬に発送する納税通知書で確認してください。

環境課 ☎ 21・0216

## 国税専門官募集

受験資格 次のいずれかに該当する人

① 平成3年4月2日～平成12年4月1日生まれの人

② 平成12年4月2日以降生まれで大学卒業者および令和4年3月までに卒業見込みの人

③ 人事院が資格があると認める人  
受験申し込み 3月26日（金）午前9時～4月7日（水）にインターネットでお申し込みください。

※インターネットでの申し込みができない場合は、3月26日（金）～29日（月）に第1次試験地に対応する国税局へ受験申込書を持参、または郵送してください。（3月29日の消印有効）

1次試験日・場所 6月6日（日）岡山市など

1次試験合格者発表 6月29日（火）

2次試験日・場所 7月上旬・広島市

2次試験合格者発表 8月17日（火）

広島国税局人事第二課試験研修係 ☎ 082・2211・9211

高梁税務署 ☎ 22・2546

人事院ウェブサイト



## 軽自動車税について

軽自動車税(種別割)は、毎年4月1日時点で所有している車両に対して年税額を課税します。

高梁市ナンバーの原動機付自転車や小型特殊自動車などの登録・廃車・名義変更などは税務課、各地域局、または各地域市民センターで手続きを行ってください。

### ナンバープレートに関する注意

①ナンバープレートが盗難・紛失などで手元がない場合は税務課へ連絡してください。(ナンバープレートを返納せずに廃車する場合、申立書の提出と市の現地確認が必要です)

②車両を買い替えた場合、前の車両のナンバープレートを付け替えて使用することはできません。廃車手続きと新しい車両の登録手続きを行ってください。

③ナンバープレートの交付を受けていても、公道を走行するためには道路運送車両の保安基準を満たす必要があります。

### 小型特殊自動車の申告について

乗用装置のある農耕作業用車両

	農耕作業用車両(乗用)	その他の小型特殊自動車
長さ	制限なし	4.7m以下
幅	制限なし	1.7m以下
高さ	制限なし	2.8m以下
最高速度	35km/h未滿	15km/h以下
総排気量	制限なし	
種類	・トラクター ・コンバイン ・田植機など	・フォークリフト ・運搬車 ・タイヤローラーなど
年税額	2400円	5900円

※従前の「軽自動車税」は「軽自動車税(種別割)」に名称変更されました。

やその他の小型特殊自動車には軽自動車税が課税されます。公道を走行できない(田畑のみで使用)る農耕用車両も課税対象です。ナンバープレートが付いていない車両を所有、または取得する場合は、軽自動車税の申告手続きをしてください。

※次の車両は高梁市で登録・廃車などの手続きができません。各担当事務所へお問い合わせください。

軽自動車 軽自動車検査協会岡山事務所  
☎050・3816・3084

軽二輪車・二輪小型自動車  
中国運輸局岡山運輸支局

☎050・5540・2072

☎税務課 ☎21・0214

## 陸海空自衛官募集

募集種目 ①一般幹部候補生 ②

一般曹候補生 ③自衛官候補生

④予備自衛官補(一般・技能)

受験資格 ①22歳以上26歳未滿の

大学卒業者(見込み含む) ②③18

歳以上33歳未滿 ④18歳以上34歳

未滿(技能職は資格要件あり)

受付期間 ①4月28日(水)まで

②5月11日(火)まで ③随時 ④

4月9日(金)まで

試験日 お問い合わせく

ださい。

☎自衛隊岡山地方協力本部高梁地

域事務所 ☎22・2314

## 求職者支援訓練 (4~6月開講)

募集科 事務、デザイン、介護福

祉、理美容分野など

受講料 原則無料(テキスト代な

どは自己負担)

※一定の要件(収入・資産など)を満たす人に職業訓練受講給付金(月10万円+交通費(所定の額))が支給される場合があります。

☎ハローワーク高梁 ☎22・2291



## 産前産後期間は

## 国民年金保険料が免除

産前産後期間の国民年金保険料を免除する制度があります。

**免除期間** 出産予定日、または出産日が属する月の前月から4カ月間（多胎妊娠の場合は出産予定日または出産日が属する月の3カ月前から6カ月間）

※妊娠85日（4カ月）以上の出産が対象（死産・流産・早産を含む）

**対象者** 国民年金第1号被保険者  
**申請方法** 出産予定日の6カ月前から申請ができます。母子手帳からお持ちの上、市民課、または年金事務所へお越しください。

☎市民課 ☎21・0252 / 日本年金機構高梁年金事務所 ☎21・0570

## 無料電話相談会

岡山県司法書士会では、借金、家賃、奨学金などの金銭の請求で困っている人を対象として電話相談会を開催します。

**日時** 3月27日（土）午前10時～午後3時

**電話番号** 086・224・2334（当日専用）

**内容・その他** 請求書など、相談に関する資料を用意して電話をしてください。予約は不要で、相談は無料です。秘密は厳守します。

☎岡山県司法書士会 原田宏明はらだひろあきさん ☎0865・62・2131

## 成羽病院 薬剤師募集

**職種** 薬剤師（正職員）

**応募資格** 45歳以下で、薬剤師免許を取得（見込みも可）し、地方公務員法第16条に規定する欠格条項に該当しないこと

**勤務時間** 午前8時30分～午後5時15分

**待遇** 給与や休暇についてなど詳しくはお問い合わせください。

**受け付け** 募集は随時行っていますので、成羽病院事務局へ電話でご連絡ください。申し込み方法と試験の日程、内容について後日お知らせします。

☎成羽病院事務局 ☎42・3111

## NOSAⅠ高梁支所が移転

岡山県農業共済組合高梁支所は、4月1日（木）に移転します。

**新住所** 落合町近似267・29

（西部家畜診療所2階）

※電話番号は変更しません。

☎岡山県農業共済組合高梁支所 ☎21・0350

## びほく森林組合が移転

びほく森林組合は、4月1日（木）に移転します。

**新住所** 中原町1476・1（旧

働く婦人の家1階）

※電話番号は変更しません。

☎びほく森林組合 ☎22・0310

## 釣り竿での感電に注意

魚釣りの際、釣り竿や釣り糸が電線に触れることは大変危険です。特にカーボン製の釣り竿は、電線に近付いただけで感電することがあります。

魚釣りは電線がないところで楽しんでみましょう。

☎中国電力ネットワークサービスセンター ☎0120・413・826

## ご存知ですか？

## 自筆証書遺言書保管制度

自筆証書遺言書を法務局で保管できます。自宅で遺言書を保管する場合は紛失などを不安に感じている人は、この制度の利用をご検討ください。

なお、申し込みには予約が必要です。県内では本局と、高梁支局を含む全支局で受け付けます。

**保管申請手数料** 1件3900円

☎岡山地方法務局高梁支局 ☎22・2318



## 「ニューピオーネ」「トマト」「桃」の栽培技術講習会

「定年後に本格的に農業をやってみたい」「栽培を始めるに当たり技術を身に付けておきたい」など、これから栽培に挑戦しようとする人や農業を始めて間もない人を対象とした技術講習会です。実際のほ場で、作物の生育状況に合わせた栽培管理方法、収穫、出荷などが学べます。

**対象** 市内に在住、または市内での就農を希望し、次のいずれかの条件を満たす人

- ① 出荷を目標として農業経営に取り組む人
  - ② 新たにニューピオーネ、トマト、または桃の栽培を始めようとする人
  - ③ 栽培を始めておおむね3年目（桃は5年目）までで、基礎技術を習得したい人
  - ④ 市内農家への作業支援などを目的に、基礎技術を習得したい人
- ※家庭菜園や家庭果樹園を対象にしたものではありません。

**受講料** 無料

スクール名	ニューピオーネスクール	トマトスクール	ピーチスクール
講習場所	川上町領家地内		
研修期間	5月上旬～ 令和4年2月上旬	4月下旬～10月下旬	5月中旬～ 令和4年2月中旬
回数	全10回程度	全6回程度	全7回程度
研修概要	各回半日程度の実習と講習		
講習内容	枝管理、房づくり、収穫、土づくり、剪定など	定植、葉かき、誘引、収穫、土づくりなど	枝管理、摘果、袋かけ、収穫、剪定など
定員	30人	15人	10人

**申し込み** 4月1日(木)～15日

(木)に農林課へ

※応募者が少ない場合、開催されないことがあります。

☎農林課 21・0223

### 認定農業者等育成支援事業

農業経営基盤強化を目的とした農業用機械の導入を支援します。

### 補助対象者、補助率および上限額

補助対象者	補助対象事業費 補助率・上限額	
認定農業者 人・農地プラン(個人)	10万円以上	
	1/6	10万円/年度
認定新規就農者	5万円以上	
	1/3	50万円/年度
集落営農組織 農業関係法人 人・農地プラン(団体)	10万円以上	
	1/2	50万円/年度

### 補助対象事業

自ら使用するものや農作業受託に使用する農業用機械のうち、次の条件を全て満たすもの

- ① 法定耐用年数が4年以上のもの（中古品を認める／消費税は含まない）
- ② 補助対象者の事業に関連したもの
- ③ 農作業以外に使用できる汎用性が高いものや直接労力軽減につながるもの（軽トラックや農業用倉庫など）

④ 市内の販売業者から購入するもの

**申し込み** 4月1日(木)～30日

(金)に農林課へ

☎農林課 21・0223

短歌

双肩に責を担いて六十年病魔におそわれかえらぬ人に

山本義慧さん(川上町仁賀)

## パートタイム・有期雇用 労働法が中小企業に適用

同一企業内における正社員と非正規社員間の不合理な待遇差をなくし、雇用形態に関わらず待遇に納得して働くことができるよう、パートタイム・有期雇用労働法、同一労働同一賃金ガイドラインが令和2年4月から施行されており、令和3年4月1日(木)から中小企業にも適用されます。

中小企業事業者の皆さんは自社の取り組みについて確認していただくようお願いいたします。

**不合理な待遇差の禁止** 同一企業内において、正社員と非正規社員との間で、基本給や賞与などあらゆる待遇について不合理な待遇差を設けることが禁止されます。

**労働者に対する待遇に関する説明義務の強化** 事業主は、非正規社員から正社員との待遇差について説明を求められた場合、説明をしなければなりません。

☎岡山労働局雇用環境・均等室  
086・225・2017

## 年次有給休暇の取得を 推進しましょう

厚生労働省では、新型コロナウイルス感染症対策として、また、年次有給休暇を取得しやすい環境づくりのため、次の制度をおすすめしています。

①新しい働き方・休み方を実践できるような、計画的な業務運営や休暇の分散化に適した年次有給休暇の計画的付与制度

②労働者のさまざまな事情に応じた柔軟な働き方・休み方を支援する時間単位の年次有給休暇制度

☎岡山労働局雇用環境・均等室  
086・225・2017

### 働き方の新しいスタイル

テレワークやローテーション勤務  
時間単位で休んだり  
オフィスはひろびろと  
会議はオンライン  
対面での打合せは換気とマスク

厚生労働省ウェブサイト

## 職場の労働トラブル 解決をお手伝い

労働者と会社使用者間に発生する職場の労働トラブルは、自主的な解決が最も望ましいですが、困難なことも多くあります。新型コロナウイルス感染症の影響で失業率が増加し、解雇や休業、そして労働条件の引き下げなどが懸念されています。

労働委員会は、職場の労働条件などに関するトラブル解決をお手伝いする行政機関です。法律の専門知識や経験を持つ公益委員、それぞれの立場をよく知る労働者委員と使用者委員の3者1組で、解決に向けた「あっせん」を行っています。

県内所在の事業所に勤務する労働者個人や、労働組合の労働者・使用者のどちらからでも申請することができます。費用は無料で、秘密は守られます。メールや電話で気軽にご相談ください。

☎岡山県労働委員会事務局  
086・226・7563

## 岡山県の就活情報 メール配信サービス

県は、学生の皆さんが県内での就職を検討するときの参考となる、就職に関するイベント情報をメールでお知らせするサービスを行っています。

お知らせするイベント情報の内容は、合同企業説明会やインターシップ、企業見学、バスツアー、保護者向け就活セミナーなど、県や市町村などが県内外で実施するものです。就職活動の参考にご利用ください。

**登録できる人** 大学・専門学校などの学生、卒業後3年までの人、これから大学などに進学する高校生、保護者

**登録費用** 無料

☎岡山県労働局雇用政策課  
086・226・7391



おかやま就職応援センター

 相談(4月)

※新型コロナウイルス感染症対策により、各イベント・各施設が中止・休業となる場合があります。

種別	日	時間	場所	問い合わせ
行政相談	2日(金)	午前9時～正午	備中地域局 2階小会議室	岡山行政監視行政相談センター ☎086-224-1100
	5日(月)		高梁市コミュニティプラザ	
	8日(木)		有漢保健センター	
	8日(木)		たいごまるプラザ	
	9日(金)		川上総合学習センター	
なやみごと相談	2日(金)	午前9時～正午	備中地域局 2階小会議室	岡山地方方法務局高梁支局 ☎22-2318
	6日(火)		高梁市役所 3階研修室	
	8日(木)		有漢保健センター	
	9日(金)		川上総合学習センター	
	27日(火)		宇治総合会館	
法律相談(要予約)	6日・13日・20日・27日 (全て火曜日) 午後1時～4時10分		高梁総合福祉センター	岡山弁護士会☎086-234-5888 岡山弁護士会へ事前予約が必要です。 予約後、市民課から無料券を交付します。(市民のみ・年2回まで・要申請) 市民課☎21-0254
司法書士相談	9日(金)	午前10時～正午	高梁市役所 4階会議室1	岡山県司法書士会倉敷支部高梁地区 ☎22-7906
	21日(水)	午後2時～4時	ポルカプラザ (ポルカ1階)	

 子どもの健診(4月)

種別	対象(生年月)	日	時間	場所	問い合わせ
乳児健康診査	令和2年7月・12月	7日(水)	午後0時30分 ～ 1時30分 (受付)	市役所2階保健センター	健康づくり課 ☎21-0228
2歳6カ月児・3歳児健康診査	平成29年9月～10月生・平成30年10月～11月生	23日(金)		成羽福祉センター	
3歳児健康診査	平成29年9月～10月生	14日(水)		市役所2階保健センター	

 子育て支援・健康相談(4月) ※全て予約が必要です

種別	日	時間	場所	問い合わせ
ゆう・ゆうタイム 「もうすぐこどもの日」	23日(金)	①午前9時30分～10時15分 ②午前10時45分～11時30分 ③午後1時15分～2時	子育て支援センター	子育て支援センター “ゆう・ゆうひろば” ☎22-2450 こども未来課 ☎21-0288
ゆう・ゆう講座 「親プロ～卒乳について」	13日(火)	①午前9時30分～10時30分 ②午前10時45分～11時45分		
赤ちゃんタイム	2日(金)・16日(金)	①午前10時～11時 ②午前11時～正午		
家庭相談	15日(木)・22日(木)	午前10時～午後4時	成羽こども園 子育て支援室	子育て支援センター ☎22-2450
なりわで“ゆう・ゆう”	15日(木)・22日(木)	①午前9時30分～11時30分 ②午後1時～3時	川上保健センター	
さてらいとひろば“ゆう・ゆう”	8日(木)	午前10時～11時30分	ポルカ2階市民交流コーナー	
ちびっこ広場	8日(木)	午前10時～11時30分	落合公園	成羽地域局 ☎42-3213
育見相談・プレママ相談	8日(木)	午前10時～11時30分	成羽福祉センター	
育見相談・プレママ相談	21日(水)	午前10時～正午	子育て支援センター	子育て支援センター ☎22-2450
病態栄養相談	8日(木)	午前10時～11時	備北保健所	備北保健所 ☎21-2835
思春期・ひきこもり相談	16日(金)	午後2時～4時		
こころの健康相談・酒害相談	14日(水)	午後2時30分～4時30分		
エイズ・性感染症検査 B・C型肝炎検査 骨髄ドナー検査	27日(火)	午後1時～2時		備北保健所 ☎21-2836

短歌

立春や暖かくなり山動く道辺の藤が音たてて飛ぶ

宮本宮吉さん(川上町七地)



## 温かい心遣いで

### 生活公害トラブル防止

春になり、暖かく過ごしやすい季節がやってきました。この季節は家で窓を開けて過ごすことが多くなりますが、それと同時に、騒音や悪臭などの生活公害トラブルが増える傾向にあります。

皆さんが生活していく上で避けられない音や、自分にとっては心地良いと感じる音やにおいなどが、他の人にとっては不快に感じられることがあります。

生活公害トラブルを防ぐためには、日常生活における騒音や悪臭などの発生をできるだけ防ぐための配慮、モラル、マナーの向上を図ることが必要です。また、日頃から近所と交流を図り、良好な関係を築き上げていくことも大切です。

温かい心遣いで、自分たちのまぢを住みやすいまちにしていきたいでしょう。

岡岡山県環境管理課 ☎086・226・7302

## 食品ロスを減らしましょう

食べられるのに廃棄される食品、いわゆる「食品ロス」は、全国で年間612万トン（平成29年度）もあると言われており、そのうち約半分の284万トンは家庭からごみとして出されています。

食品ロスを減らすために、日々の生活を少し見直していきましょう。例えば、①冷蔵庫の中身を確認してから買い物へ行く、②今日食べるものは陳列棚の手前にあるものを買う、③冷蔵庫を整理する日を設ける、④残ったおかずを別のものに作り替える、⑤飲食店では食べ切れる量を注文するなど、少し工夫をすることで、無駄を減らすことができます。

「買い過ぎない」「使い切る」「食べ切る」をキーワードに、一人一人が「もったいない」という意識を持って取り組み、社会全体で多くの食品ロスを減らすことができるように、できることから始めましょう。

岡岡山県循環型社会推進課 ☎086・226・7306

## 国保短期人間ドック

**対象** 次の全てに該当する人

① 4月1日現在35歳以上で、受診日に74歳以下の国民健康保険被保険者

② 受診日時点で国民健康保険税に係る徴収金を滞納していない世帯に属する国民健康保険被保険者

③ 令和3年度中に市が行う健康診査、特定健康診査、各種がん検診を重複して受診しない人

④ 人間ドック受診後、特定保健指導の対象となった場合に最後まで保健指導を受けられる人

**申込期間** 4月5日（月）～12月28日（火） 受診希望日の1カ月前までに下記各医療機関へ予約をしてください。

※2月に受診を希望する場合は申込期限まで。また、予約状況により希望に沿うことができない場合もありますので、早めの予約をお願いします。

申し込み時に次の内容をお知らせください。

① 「高梁市国民健康保険短期人間ドックの申し込み」を希望する旨

② 保険証の記号・番号  
③ 住所、氏名、生年月日、電話番号

④ 受診希望日

**実施期間** 6月1日（火）～令和4年2月28日（月）

### 医療機関

高梁中央病院（☎22・2233）

成羽病院（☎42・3111）

大杉病院（☎22・5155）

まつうらクリニック（☎42・2315）

**個人負担金** 一般検診1万円

**その他** 各種がん検診など（人間ドックで受けた健診項目と重複しないもの）については、市の検診（集団検診・医療機関検診）を利用してください。詳しくは4月ごろに配布される「令和3年度けんこうガイドブック」をご覧ください。

健康づくり課 ☎21・0258（4月1日（木）以降は介護医療連携課）



## わくわく子どもコンテスト 作品募集

市内在住の小学生以下の子どもが作成・考案した習字・写生および標語を募集します。

入賞作品はイベントなどで展示するほか、広報たかはしで紹介いたします。

### 募集内容

**習字の部** 習字半紙に黒色の墨(墨汁)で書いたもの(長半紙は不可)

**部門・テーマ** 小学校低学年・1年生「てら」、2年生「たすき」／小学校中学年・3年生「かけはし」、4年生「方谷橋」／小学校高学年・5年生「天空の城」、6年生「日本遺産」

**写生の部** 八つ切り画用紙に、クレヨン・クレパス、色鉛筆、水彩絵の具で描いたもの

**部門** 幼年部門／小学校低学年部門(1・2年生)／小学校中学年部門(3・4年生)／小学校高学年部門(5・6年生)

**テーマ(全部門共通)** 「高梁の風景(まちなみ、自然)」

**標語の部** 標語は五・七・五調の川柳形式で用紙は任意のもの

**部門** 小学校低学年部門(1・2・3年生)／小学校高学年部門(4・5・6年生)

**テーマ(全部門共通)** 「高梁の魅力・高梁のいいところ」(テーマに関連すればテーマの言葉を含まなくても可)

**応募方法** 氏名、住所、学校・園名、学年、連絡先を作品に記入するか添付して、次のどちらかで提出してください。

①市子ども会連合会所属の子ども会会員：各子ども会を通じて提出  
②子ども会会員でない人：こども未来課または各地域局へ提出

**募集期間** 4月1日(木)～5月21日(金)

なお、作品は応募期間中に作成したものに限り、各部門1人1点のみ応募できます。規格外の作品は審査対象になりません。

☎こども未来課 ☎21・0288



## 春の交通安全県民運動

4月6日(火)～15日(木)の10日間、「春の交通安全県民運動」が県内一斉に展開されます。

運動期間中は新入学の時期と重なり、慣れない通学路を学校に通う子どもたちが多くいます。通学路では、スピードは控えめにしましょう。

横断歩道での歩行者優先は法律で定められている交通ルールです。ドライバーは、横断歩道に歩行者がいたら必ず止まり、ゆずるようにしましょう。

歩行者は、横断歩道を渡るとき、近づいてくる車の方をきちんと見て、手を挙げるなどして横断する意思を示しましょう。

☎高梁市交通安全対策協議会(市民課) ☎21・0254

## 安全運転相談制度

安全運転相談窓口では、病気や身体の障がいなどを有する人の運転免許の取得、高齢者など運転免許を有する人の運転の継続や運転免許証の返納などに関する相談を受け付けています。運転免許を取得しようとする人や運転免許を有する人のほか、家族などからの相談にも対応しています。

相談は無料で、警察職員や保健師が、安全運転の継続に必要な助言・指導、運転免許証返納後の各種支援の案内を行っています。

### 来場相談

**場所** 岡山県運転免許センター内  
**日時** 月曜日～金曜日 午前8時30分～午後4時(祝休日および年末年始を除く)

※事前予約が必要です。

**電話相談(安全運転相談ダイヤル)**

**電話番号** #8080

**日時** 月曜日～金曜日 午前8時30分～午後5時(祝休日および年末年始を除く)

☎岡山県警察本部運転免許課  
☎086・724・2200





## 柴田賞

### 川上ごども園幼年消防クラブ



すずむら ますみ 会長

火災予防に寄与した優良な幼年消防クラブなどを表彰する柴田賞を受賞しました。同クラブは昭和56年に結成し、毎月の訓練や学習を通じて、防火・防災の習慣が身に付くように取り組んでいます。

### 岡山県少年女性防火委員会会長表彰

#### 高梁南婦人防火クラブ



ふじい たかこ 会長

消防に多大な功労があり他の模範となる団体を顕彰する岡山県少年女性防火委員会会長表彰を受賞しました。昭和60年の結成以来、安心・安全に暮らすことができる地域づくりに貢献しています。

☎消防本部予防課 ☎21・0121

## 消防団活動に協力している事業所へ表示証を交付

事業所による消防団活動への協力が社会貢献として広く認められるとともに地域防災活動体制がより一層充実されることを目的として、消防団活動に積極的に協力している事業所に「高梁市消防団協力事業所表示証」を交付しています。

令和2年度分は次の11事業所に表示証を交付しました。

- イーグル工業(株)、岡山イーグル(株)、(有)カーライフ那須、(株)三美産業、住友電工焼結合金(株)、武田鑄造(株)、中村建設(株)、日軽形材(株)、備北バス(株)、(株)山室建設、(株)勇成建設

☎消防本部消防総務課 ☎21・0122

## 令和3年度資格取得

### 講習・試験の日程

防火管理者や危険物取扱者に必要な資格を取得するための講習会と試験が実施されます。

詳しくは、市・消防本部ウェブサイトをご覧ください。お問い合わせ

合わせてください。

試験・講習	開催日	受付期間	場所
危険物取扱者試験(甲種)	6月26日(土)	4月19日(月)~30日(金)	岡山市
危険物取扱者試験(乙種・丙種)	6月27日(日)		岡山市・倉敷市・津山市
消防設備士試験	8月22日(日)	6月28日(月)~7月8日(木)	岡山市
危険物取扱者試験事前講習会	5月17日(月)	4月1日(木)~4月23日(金)	ポルカ天満屋ハッピータウン
危険物取扱者保安講習会	9月30日(木)	7月5日(月)~30日(金)	高梁総合文化会館
防火管理講習	5月27日(木)・28日(金)	3月29日(月)~4月5日(月)	高梁市
	6月17日(木)・18日(金)	4月20日(火)~27日(火)	岡山市
	7月6日(火)・7日(水)	5月24日(月)~31日(月)	
防火管理再講習	8月25日(水)	7月7日(水)~14日(水)	津山市
	令和4年2月14日(月)	12月16日(木)~23日(木)	岡山市

## 2月の火災・救急件数

火災 5件(前月から4件増)

救急 150件(前月から2件減)

☎消防本部予防課 ☎21・0121

## 市長室からこんにちは

春は人の動きが多くなる季節です。卒業や進学、就職など、例年であれば出会いや別れという人生の節目を感じる時期でもありません。今年はなかなか思い通りにならない状況が続いています。夢と希望を絶やさずに活躍されることを願っています。

新型コロナウイルス接種が医療関係者から始まっています。一日も早く多くの皆さんが接種をできるよう準備を進めておりますので、最新の情報に注意して下さるようお願いいたします。

3月から備中高梁駅の「みどりの窓口」が無人工化されました。遠隔地の係員がインターホンで対応してくれましたので、駅でお困りの際には安心して利用していただければと思います。新型コロナウイルス感染症の影響を受けている鉄道事業の苦境を理解しながらも、今後もJR西日本と協議を続け、市民の皆さんができるだけ不自由なくご利用していただける環境づくりを進めてまいります。

近藤隆則



## 休日当番医(4月)

4日(日)	高梁整形外科医院(本町) ☎22-1531
11日(日)	大杉病院(柿木町) ☎22-5155
18日(日)	川上診療所(川上町地頭) ☎48-4188
25日(日)	藤本診療所(松原通) ☎22-3760
29日(木)	成羽病院(成羽町下原) ☎42-3111

※診療時間は午前9時～午後5時です。  
受診前に必ず電話で症状をお知らせください。  
また、受診の際はマスクを着けてお越しください。

## つくろう！マイナンバーカード

現在、多くの方がマイナンバーカードを申請しています。今後さらに、さまざまな場面で利用できる機会が増えていきます。

マイナンバーカードはオンラインでも市役所の窓口でも申請ができます。

申請方法など詳しくはこちらから→



お問い合わせは  
マイナンバー総合フリーダイヤルへ  
**☎0120-95-0178**

## 求人情報

職種	所在地	賃金月額
給油所スタッフ	内山下	173,000円～240,050円
製造・配達	下谷町	時給950円～1,000円
建築積算業務	横町	250,000円～450,000円
自動車車検・一般整備	落合町	180,000円
販売員	落合町	155,000円～198,000円
エンジニア	成羽町	200,000～250,000円
生コンプラントオペレーター	成羽町	200,000～250,000円
製造管理補助(パート)	巨瀬町	時給900円
ホールと簡単な調理(パート)	正宗町	時給900円
事務員(パート)	成羽町	時給900円

※詳しくはハローワークインターネットサービスをご覧ください。

☎ハローワーク高梁 ☎22-2291



## イベント中止のお知らせ



備中たかはし町家通りの雛まつり(4月3日～4日開催予定・本町・紺屋川周辺) 同日実行委員会 武南俊明さん ☎22・2020

※駐車場は高梁幼稚園など  
高梁市観光物産館紺屋川 ☎23・1414

日時 3月28日(日)午前9時～午後2時  
場所 紺屋川周辺

## 吉備国際大学 キャンパスだより

順正高等看護福祉専門学校では、3月3日に第52回卒業証書授与式を挙行了しました。

式では、看護学科、介護福祉学科の学生に卒業証書が授与されるとともに、特に優秀な成績を修め他の模範となった学生に学園創立者の名を冠した「加計勉賞」が授与されました。また、社会貢献や文化・スポーツなどのさまざまな活動に

## 順正高等看護福祉専門学校で卒業証書授与式を挙行

積極的に取り組み、その活動が優秀と認められた学生を称える「方谷賞」が近藤市長から授与されました。

看護学科と介護福祉学科合わせて37人の卒業生は、教職員に見送られ、慣れ親しんだ学び舎から、看護師や介護福祉士の道へと旅立ちました。

☎順正学園入試広報室  
086・231・3600





# 「ジャパンレッド」発祥の地—弁柄と銅の町・備中吹屋— ⑦

べんがら あかがね

日本遺産に認定された『ジャパンレッド』発祥の地—弁柄と銅の町・備中吹屋—のストーリーを構成する文化財を紹介します。

## きゅうひろかね けじゅうたく 旧広兼家住宅 市重要文化財(建造物)

広兼家は、江戸時代後期中野村(現成羽町中野)大野呂の庄屋を務めるとともに、小泉銅山(現成羽町小泉)の経営と弁柄の原料となる緑礬の生産に携わり、財産を築きました。2階建ての大型主屋、土蔵、長屋などの建物は、文化7年(1810)の建築とされ、楼門が取り付く豪壮な高石垣は城郭を思わせる屋敷構えを形成しています。また、居宅前方の尾根上には、明治時代初期に「天広神社」が建てられ、広兼個人の神社として祀られているほか、「衆楽園」と称する庭園が整備されています。

この住宅は、映画「八つ墓村」のロケ地として、昭和52年(1977)と平成8年(1996)の2度にわたり、



天広神社



旧広兼家住宅



旧広兼家住宅 庭園

高梁市日本遺産推進協議会事務局(日本遺産・歴まち推進室) ☎ 21-0257

## 協力隊がゆく ④9

こんにちは。空き家活用・移住定住担当の矢動丸です。私は、高梁市内城下町エリアを中心に活動しています。今回は、現在の活動についてお伝えします。



やどうまる ゆうこ 隊員  
矢動丸 祐子

一つ目は、空き家の改修・活用です。本町にある元駄菓子屋さんの空き家を改修し、子どもから大人まで集まって交流できる場所づくりを進めています。全て手作業

での改修は大変なこともあります。地域の方々や市内の学生の皆さんにも参加していただき「みんなで作るみんなの場所」であることをテーマとして進めています。竹を編んでつくられた土壁、木の

最後に、城下町エリア本町での雛人形の飾り付けに参加しました。毎年開催されている「雛まつり」は、残念ながら今年も中止ですが、雛人形の展示だけでもできればと、地域の方が中心となり「池上邸」で飾り付けを行いました。段飾りの雛人形が並ぶ姿は本当に圧巻です。4月4日(日)頃まで展示していますので、ぜひ見に来てください。また、元駄菓子屋さんの空き家改修が完成したら、そこにも展示する予定です。

撓りを活かした柱の構造など、昔ながらの建物と当時の大工さんの腕の凄さに驚かされる日々です。二つ目は、空き家調査です。市内には空き家が増えてきていますが、正確な数や場所、状態などの情報がまと



空き家の改修作業の様子



池上邸の雛人形の一部



# 高梁2025 “地域医療はまちづくり”<sup>⑨</sup>

「高梁2025」は、持続可能な地域医療体制の構築に向けた取り組みの総称です。

## 医療と介護の両方を提供できる体制づくり

高梁市在宅医療・介護連携推進協議会では、住み慣れた地域で自分らしい暮らしを人生の最後まで続けることができるよう、医療・介護関係者の顔の見える関係づくりや情報共有システムの構築など、在宅医療と介護を一体的に提供できる体制づくりを推進しています。

しかし、この1年間は新型コロナウイルス感染症拡大防止のため、医療・介護関係者が一堂に会する研修会や、多くの職種の人が集まる会議などの開催が困難な状況でした。そのような中でも、リモートでの研修会や会議、市民公開講座の録画放送などにチャレンジし、専門職の資質向上・連携強化や市民の皆さんへ在宅医療と介護について普及・啓発を進めていくことができました。特に、市民公開講座では、視聴者の皆さんから「コロナ禍で研修会などが中止になる中、テレビ放送の視聴という形で参加できてよかった」「分かりやすかった」などの



声をいただきました。

今後もピンチをチャンスと捉え、非常時でも継続して対応できる新たな体制づくりを検討し、持続可能な地域医療体制の構築と「健幸都市たかはし」の実現に向け進んでいきたいと思っております。

市ウェブサイト「高梁2025～地域医療の高梁モデル構築に向けた100の検討とアクション～」にこれまでの議論の内容などを掲載しています。



問 介護医療連携課 ☎ 21-0304 / (一社) 高梁医師会 ☎ 22-3801



## 健康づくり応援通信<sup>④⑩</sup>

問 健康づくり課 ☎ 21-0228

### 自粛生活で飲酒量が増えていませんか？

新型コロナウイルス感染症の拡大に伴う、不安や孤独感、行動制限など環境の変化によるストレスをお酒で解消することはとても危険です。自粛生活前より飲酒量が増えている人はお酒との付き合い方を見直してみましょう。

#### 適量の目安

1日平均「純アルコール20g程度の飲酒」とされています。女性や高齢者はアルコール分解速度が遅いので、半分程度の量を目安にしましょう。

	ビール	日本酒	ウイスキー	ワイン	酎ハイ
1日の適量	中瓶1本 500ml	1合 180ml	ダブル1杯 60ml	グラス2杯 500ml	缶1本 350ml (アルコール度数7%)

#### 飲酒量を減らすために

飲酒量を減らすための方法をご紹介します。

- ① 飲酒量を記録する
- ② 飲酒のルールを決める
- ③ おつまみを食べながら飲む
- ④ 休肝日を週2日以上作る



村上有希保健師  
(健康づくり課)

過度の飲酒は、アルコール依存症だけでなく対人関係の悪化や家族への迷惑などを引き起こします。お酒との付き合い方を振り返り、健康的な飲み方を心がけましょう。一人で解決できないときは、家族や友人、公的機関へ相談しましょう。

#### 相談窓口

備北保健所 ☎ 21-2836  
健康づくり課 ☎ 21-0228  
新岡山県断酒新生会 総社・高梁支部 アルコール健康相談(総社市ふれあいセンター)  
☎ 0866-93-4980  
(毎月第3金曜日午後1時30分～3時)



## イベント情報

### ×<sup>かけはし</sup>梁 春のお弁当マルシェ

**日時** 3月20日(土)、21日(日)、27日(土)、  
28日(日)午前10時30分～午後0時30分

**場所** 図書館正面入り口前三の丸テラス



前回開催時のお弁当の一部

### おはなしたまてばこ おはなし会

**日時** 4月10日(土)午後3時～3時30分

**場所** 高梁市図書館4階多目的室

**申し込み** 自由参加(定員30人・参加費無料)

### 椅子<sup>ざぜん</sup>坐禪の会

**日時** 4月16日(金)午後6時～6時30分

**場所** 高梁市図書館4階多目的室

**申し込み** 参加券を配布(定員10人・参加費無料)

### バーチャル・メキシコ旅行「グアナファト」 ～Vamos a México!～(メキシコへようこそ)

**日時** 4月24日(土)  
午後2時～3時30分

**場所** 高梁市図書館4階多目的室

**申し込み**

参加券配布(定員20人・参加費無料)

**講師** 丸岡雅子<sup>まるおかまさこ</sup>さん(元メキシコグアナファト大学講師、バヒオ外国語学院運営)



### 「じゅうちょう」を配布

(株)岡山シーエムセンター様の提供による「じゅうちょう」を無料配布します。ご自由にお取りください。

**設置場所** 高梁市図書館4階カウンター前



☎高梁市図書館 ☎ 22-2912

午前9時～午後9時 開館(年中無休)



### うぐいす 読みきかせと工作遊び

**日時** 4月10日(土)午前10時～11時

**場所** たいこまるプラザ2階市民活動室3

**申し込み** 自由参加(参加費無料)

☎成羽公民館図書室 ☎ 42-2589

午前9時～午後5時 開館(月曜日休館)

## 今月のおすすめ図書



高梁市図書館  
浅野 貴美<sup>あさの あつみ</sup>さん

### どうして泣くの?

児童書

ピーター・ピンタデーラ 文 アナ・センデル 絵 星野由美<sup>ほしの ゆみ</sup> 訳 偕成社 出版

わたしたちは、どうして泣くのでしょうか。悲しいとき、怒ったとき、抱き締めてほしいとき…。この絵本では、その一つ一つが優しく丁寧な言葉でつづられており、今まで漠然と感じていた「泣きたい気持ち」がスッと分かります。泣くことを理解する、受け入れることは素敵なことだと感じることが出来る1冊です。

### 児童書を購入しました

国際ソロプチミストアメリカ日本西リジョン様からのご寄附により、児童書1520冊を購入し、各図書館・室の子ども向け蔵書の充実を図ることができました。

また、4月23日(金)は「子ども読書の日」、23日(金)～5月12日(水)は、「こども読書週間」です。この機会に図書館に出かけてみませんか。

☎社会教育課 ☎ 21-1514

## ヨモカ(移動図書館車) 4月運行日

第1・3火曜日 (6日・20日)	川面地域市民センター	10:40～11:25
	西山郵便局横	14:15～14:45
	コミュニティハウス湯野荘	15:15～15:45
第1・3水曜日 (7日・21日)	津川地域市民センター	13:40～14:10
	落合地域市民センター	15:30～16:15
第1・3木曜日 (1日・15日)	松原地域市民センター	11:15～12:00
	宇治地域市民センター	14:30～15:15
第2・4火曜日 (13日・27日)	玉川地域市民センター	10:00～10:45
	吹屋連絡所	14:30～15:15
第2・4水曜日 (14日・28日)	川上ふるさとプラザ	13:45～14:30
	日名神楽公園	15:45～16:15
第2・4木曜日 (8日・22日)	巨瀬地域市民センター	10:00～10:45
	高倉地域市民センター	12:30～13:00
第2金曜日 (9日)	中井地域市民センター	13:30～14:00
	中井地域市民センター	13:30～14:00

※4月から場所・時間を変更している箇所があります



## 美術館だより(高梁市成羽美術館)



### 美の世界を拓く 千住 博

開創 1200 年を迎えた世界遺産 高野山金剛峯寺に襖絵を奉納した画家 千住博の展覧会を開催します。

1995 年に第 46 回ヴェネツィア・ビエンナーレで東洋人初の名誉賞を受賞し、常に日本画の新しい領域を開拓するなど、国内外で目覚ましい活躍を続ける千住博の初期から近年までの作品を一堂に展覧します。

安藤忠雄設計による高梁市成羽美術館の建築空間の中で、代表作「ウォーターフォール」をはじめとする数々の千住作品が織りなす新たな美の世界をお楽しみください。

#### 期間

4月3日(土)～7月24日(土)

#### 休館日

毎週月曜日(5月3日(月・祝)は開館、6日(木)休館)

#### 観覧料

一般・シニア1000円、学生500円

※学校休業日は市内在住の小・中学生無料。

#### 千住 博 Hiroshi Senju

1958年、東京都生まれ。1982年東京藝術大学美術学部絵画科日本画専攻卒業。1995年第46回ヴェネツィア・ビエンナーレで東洋人初の名誉賞受賞。2007～13年京都造形芸術大学(現京都芸術大学)学長。現在同大学院教授。2016年外務大臣表彰。2017年第4回イサム・ノグチ賞受賞。2020年世界遺産 高野山金剛峯寺に襖絵44面を奉納。現在、ニューヨーク在住。



千住博「ウォーターフォール」(2012)(上)、「月響」(2006)(左) 軽井沢千住博美術館蔵

### 漫画美術館 春のワクワク体験教室

家族や友達同士でお気軽にご参加ください。

日	テーマ
3月21日(日)	春色ポストカード作り
3月28日(日)	キャラクターステッカーを作ろう!
4月3日(土)	パーラービーズで小物作り
4月4日(日)	オリジナルイラスト入門編

時間 ①午前10時～ ②午後2時～

定員 各回7人程度

参加費 無料(入館料は必要)

問 吉備川上ふれあい漫画美術館 ☎ 48-3664

### 各施設の展示一覧 ※開館日や開館時間が変わる可能性があります。

施設	内容	開館時間	入館料
高梁市歴史美術館 ☎ 21-0180 火曜日休館	3月16日(火)から4月9日(金)まで臨時休館/小企画展「御前神社の神像と歴史」(4月10日(土)～6月21日(月))	午前9時～午後5時 (入館は午後4時30分まで)	一般…400円 小・中学生…200円
高梁市成羽美術館 ☎ 42-4455 月曜日休館(ただし5月3日(月・祝)は開館し、6日(木)休館)	館内改修のため4月2日(金)まで休館/4月3日(土)～「美の世界を拓く 千住博」展	午前9時30分～午後5時 (入館は午後4時30分まで)	一般…1000円 学生…500円
吉備川上ふれあい漫画美術館 ☎ 48-3664 金曜日休館	コーナー展示「このマンガがすごい! 2021男女ベスト5」/「漫画家からの年賀状」(3月31日(水)まで)	午前9時～午後5時 (入館は午後4時30分まで)	一般…500円 高校・大学生…400円 小・中学生…300円

常設のみの施設: 山田方谷記念館・高梁市郷土資料館 ☎ 22-1479/景年記念館 ☎ 21-1516(社会教育課)

入館無料の対象: 市内在住の小・中学生(学校休業日に利用する場合)/障がい者手帳を持つ人と介助者1人/市内在住の65歳以上(高梁市成羽美術館は対象外)



すこやか  
スマイル  
3月に誕生日を  
迎える子どもたちです  
お誕生日  
おめでとう!



3  
さい

あいばら けいと  
相原 結斗ちゃん  
(原田南町)



5  
さい

あんどう りこ  
安藤 莉子ちゃん  
(落合町阿部)



3  
さい

いけだ りの  
池田 梨乃ちゃん  
(上谷町)



6  
さい

いだ あおい  
伊田 奏ちゃん  
(成羽町下原)



6  
さい

いだ つかさ  
伊田 宰ちゃん  
(成羽町下原)



4  
さい

うえだ ほると  
植田 陽斗ちゃん  
(落合町阿部)



3  
さい

えがみ そうま  
江上 聡真ちゃん  
(落合町近似)



5  
さい

おおつが  
大塚 すずちゃん  
(原田北町)



4  
さい

おおつき ほるか  
大月 悠ちゃん  
(川上町領家)



6  
さい

かじた ひな  
梶田 陽菜ちゃん  
(落合町阿部)



5  
さい

かめい たけひろ  
亀井 健弘ちゃん  
(宇治町宇治)



5  
さい

くえだ たく  
杭田 岳ちゃん  
(有漢町有漢)



2  
さい

さかもと ゆず  
坂本 柚ちゃん  
(有漢町上有漢)



6  
さい

すき ちな  
頭鬼 千奈ちゃん  
(備中町平川)



5  
さい

たぶち はじめ  
田渕 一ちゃん  
(成羽町布寄)



4  
さい

つぎやま ともひと  
継山 智仁ちゃん  
(落合町阿部)



5  
さい

とだ けいた  
戸田 景太ちゃん  
(川端町)



3  
さい

とみや かな  
富彌 唯愛ちゃん  
(落合町阿部)



2  
さい

なれば めい  
難波 芽依ちゃん  
(成羽町下原)



5  
さい

ぬまた あおい  
沼田 蒼生ちゃん  
(川上町上大竹)



2  
さい

はやし あいか  
林 暖花ちゃん  
(落合町阿部)



3  
さい

ひぐち もも  
樋口 ももちゃん  
(川面町)



5  
さい

ふじもと りく  
藤本 李空ちゃん  
(成羽町下原)



6  
さい

やぶき あおた  
矢吹 碧大ちゃん  
(鉄砲町)



## 長寿おめでとうございます

100歳(大正10年生まれ)の誕生日を迎えられた人を訪問し、記念品や花束を贈って長寿を祝いました。

市内で100歳以上の人は2月28日現在、59人(男性5人、女性54人)です。



ゆきとう あやこ  
行藤 綾子さん  
(高倉町大瀬八長)

送ってください 締め切り・・・3月25日(木)

4月に1歳～6歳の誕生日を迎える市内在住のお子さんの写真を広報たかはし、行政放送、市ウェブサイトなどで公開します。お子さんの氏名(ふりがな)、性別、生年月日、年齢、住所、応募者の氏名、電話番号を明記して送付してください。市ウェブサイトでも応募できます。

短歌・俳句・イラストなどは、自作の未発表のもので、漢字にはふりがなを付けてください。氏名(ふりがな)・年齢・住所(市内のみ)・電話番号を明記して投稿してください。なお、紙面の都合上、掲載できない場合があります。

〒(送り先)〒716-8501〔住所不要〕

広報たかはし「市民のページ」係

☎21-0210

✉ hisyo@city.takahashi.lg.jp 市ウェブサイト



## しゅわ 手話をやってみよう



市ウェブサイト

### そつぎょう 「卒業」

- ①卒業証書を受け取るように、両手を前に出します。
- ②両手を上げながら、頭を下げます。

建設課 技師 沖田 雄大



### にゅうがく がっこう はい 「入学」(①学校+②③入る)

- ①本を読むように両手を広げる。
- ②自分から見て「入」となるように両手の人差し指で作ります。
- ③指先を前に向けます。

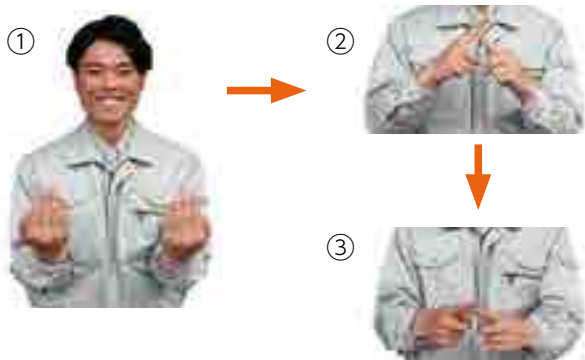

## 短歌・俳句の掲載場所を変更しました

市民の皆さんから、毎月投稿をいただいている短歌・俳句の掲載場所を広報たかはし2月号から変更しています。新しい掲載場所は各ページの両サイドとし、これまで短歌・俳句のページを目にしていなかった皆さんにも、知っていただけるように工夫をしています。

しばらくは不慣れかと思いますが、ご理解をよろしくお願いいたします。

## 掲載場所

両サイドの緑色の箇所に掲載しています。なお、特集などスペースの確保が困難なページには掲載しません。



☎秘書広報課 ☎21-0210



# 高梁市

# LINE公式アカウント

問秘書広報課 ☎ 21-0210

## ライン 高梁市 LINE 公式アカウントメニュー

### チャットボット機能

疑問を解決できるチャットボット機能を搭載しています。

- 防災
- 住民票、戸籍の取得
- マイナンバー
- 移住・定住

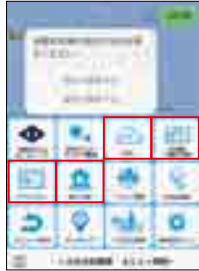

### リンクメニュー

市ウェブサイトの各ページの情報が入手できます。

- 新型コロナウイルス感染症関連
- イベント情報
- 休日当番医
- ランチマップ
- ふるさと納税



### キーワード応答機能

トーク画面に、ごみの名称を入力すると分別方法をお知らせします。



### その他

市からののお知らせ、新型コロナウイルス感染症対策に関する情報、イベント情報、緊急時における災害情報などを不定期に発信します。



## 登録方法

スマートフォンなどで、LINE アプリを起動し、「友だち追加」画面からQRコードを読み込んでください。

※他のQRコード読み込みアプリでも可能。



友達追加

### LINE アプリがない人は

LINE アプリを次のQRコードからインストールをしてください。



[iPhone用]



[Android用]

### 友だち追加画面

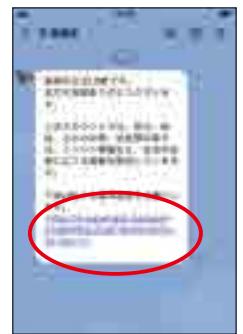
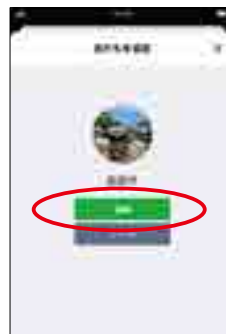

歳を重ねてくると、体にいろいろと変化が表れてきます。この1年間で体重が増え、お腹周りも一回り大きくなり、「これではダメだ」と見直しを実践中。食事はよく噛んでゆっくりと食べる。休肝日を作る。週に1度ウォーキングをする。座ったままでもできるストレッチをする。無理なく長続きできるように体づくりにチャレンジしていきます。

(なり)

たのしみ

## 人口

	人口・世帯数 (人・世帯)	前月比 (人・世帯)
総人口	29,178	-91
男性	14,194	-59
女性	14,984	-32
世帯数	14,222	-32

(令和3年2月末現在・外国人含む)

## 高梁いんぷお

市内の観光やイベントの情報・空き家情報などを発信するアプリです。また、災害時などの緊急情報も配信されます。



[iPhone用]



[Android用]

